Commissie aankoop kunstwerken doet 24 voorstellen aan b. en w.

ENSCHEDE — De commissie aankoop kunstwerken van Enschede heeft in opdracht van b. en w. een lijvig advies uitgebracht over een te volgen beleidslijn ten aanzien van de kunstverwervingsactiviteiten voor de gemeente Enschede. De commissie heeft haar voorstellen samengevat in 24 punten, waarvan we hier de voornaamste laten volgen.

In de eerste plaats wil de vorig jaar april ingestelde commissie, die op haar beurt de opvolgster was van enkele andere commissies, haar naam gewijzigd zien in Adviescommissie Beeldende Kunst. Zij wil de commissie uitbreiden met een kunstenaar, die lid is van de B.B.K. (Beroepsvereniging Beeldende Kunstenaars).

Eenmaal per jaar moet er een openbare hoorzitting of iets dergelijks komen met belanghebbenden en belangstellenden.

Met de staatssteldhouwer Gooitzen de Jong moet een contract voor vijf jaar worden gemaakt.

Bevordering van actieve kunstbeoefening en -beleving moet bij de beeldende kunst voorop staan, zonder het aankopen van kunst te verwaarlozen.

De commissie moet zo vroeg mogelijk worden betrokken bij stedebouwkundige plannen. Het fonds Stadsverfraaiing moet geleidelijk worden uitgebreid en de 1%-regeling voor de aankoop van kunstwerken te verruimen en de benutting van 1½% van de bouwsom van nieuwe projecten toe te staan voor dit doel met een minimum van drieduizend gulden.

De commissie adviseert de 1%-regeling ten aanzien van het wijkcentrum Twekkelerveld alsnog te doen invoeren.

Het aankoopbeleid moet in de eerste plaats zijn gericht op het stimuleren van plaatselijk gevestigde kunstenaars.

Het particulier expositiebeleid moet worden ondersteund via incidentele kunstaankopen.

Jaarlijks of tweejaarlijks moet er een aankoop-expositie komen van werk van jonge kunstenaars die in Enschede werkzaam of in opleiding zijn.

Van werken van in Enschede gevestigde kunstenaars moeten exposities worden georganiseerd.

Voor kunstaankopen door particulieren moet een finnancieringsregeling worden ingevoerd.

Verder moet er een verhuurinstituut voor kunstwerken komen. Markt 17 moet samen met Concordia worden ontwikkeld tot een veelzijdig instituut.

Bij het rijk moet worden aangedrongen op wijziging van de complementaire arbeidsvoorziening beeldende kunstenaars.

Voor jonge kunstenaars die vallen buiten het beurzenbeleid en deze complementaire arbeidsvoorziening moeten er stipendia komen tot een voorlopige schaal van f 30.000.

Verder wil de commissie invoering van een fonds van f 10.000 per jaar voor aanmoedigingsopdrachten aan jonge kunstenaars.

Op korte termijn moeten voorzieningen worden getroffen voor woon- en werkruimten voor beeldende kunstenaars in Enschede.

Bij het rijk moet worden aangedrongen op modernisering van het beleid van het Rijksmuseum Twenthe.

De commissie laat haar voorstellen vergezeld gaan van een aantal globale ramingen van de financiële consequenties die aanvaarding van haar voorstellen zouden hebben.

Voor 1970 wordt een bedrag van f 78.000 geraamd. Via f 156.000 in 1971, f 164.900 in 1972, f 191.800 in 1973 en f 199.200 in 1974 zou dit bedrag oplopen tot f 226.600 in 1975.

Het rapport wordt onder verantwoordelijkheid van de commissie uitgebracht en moet worden gezien als een discussiestuk.

Plan-Constant voor Wesselerbrink

ENSCHEDE — Een der interessante voorstellen van de commissie aankoop kunstwerken van Enschede is, ervaring op te doen met een experimentele opzet in een van de brinken van de Wesselerbrink. Voor een dergelijke opzet zou advies kunnen worden ingewonnen bij de kunstenaar Constant (Nieuwenhuys) te Amsterdam, schepper van de imaginaire stad Nieuw Babylon. Voor dat experiment adviseert de commissie f 75.000 te besteden, waarbij zij meent dat ook een beroep op de „experimentenpot beeldende kunst" van het rijk zou kunnen worden gedaan.

De commissie heeft een gedachtenwisseling met Constant gehad. Daaruit is het volgende globale plan geboren.

In een nieuwbouwwijk (de commissie denkt hierbij aan de Wesselerbrink) zouden ter verhoging van de identiteit van het eigen milieu door de bewoners zelf plastieken (speelwerktuigen), overkappingen, of structuren kunnen worden aangebracht in overeenstemming met de bebouwing en landschapsopbouw.

De structuren aansluitend bij de gedachte gelanceerd door Constant in zijn geschriften over de homo ludens levend in Nieuw Babylon, zouden in de ogen van de commissie als volgt verwezenlijkt kunnen worden:

1. overleg van de commissie met de wijkorganisaties,
2. informatie en discussie tussen geïnteresseerde wijkbewoners en Constant Nieuwenhuys,
3. formeren van een uitvoeringsteam, waarin wijkbewoners plaatselijke kunstenaars, projectgroepen AKI en overheidsfunctionarissen,
4. concretiseren en ontwerpen via gemeenschappelijke discussie van de uit te voeren structuren,
5. uitvoeren van de door bewoners van de wijk goedgekeurde ontwerpen onder de supervisie van Constant Nieuwenhuys, door plaatselijke kunstenaars, AKI-projectgroepen en de wijkbewoners (zgn. uitvoeringsteam).

Het Fonds stadsverfraaiing zal in de toekomst het budget moeten zijn waaruit een dergelijke aanpak gehonoreerd zal kunnen worden. De commissie acht het van groot belang dat in de inrichting van de directe woonomgeving en het woonmilieu inspraak van de bevolking wordt gestimuleerd.

Om dit proces te kunnen begeleiden zal een honorering van de kunstenaar-mentor moeten geschieden uit het Fonds stadsverfraaiing.

Het plan Constant zou een eerste experimentele fase kunnen zijn. De commissie adviseert dit plan als eerste toets van haar gedachten ten uitvoer te doen brengen.

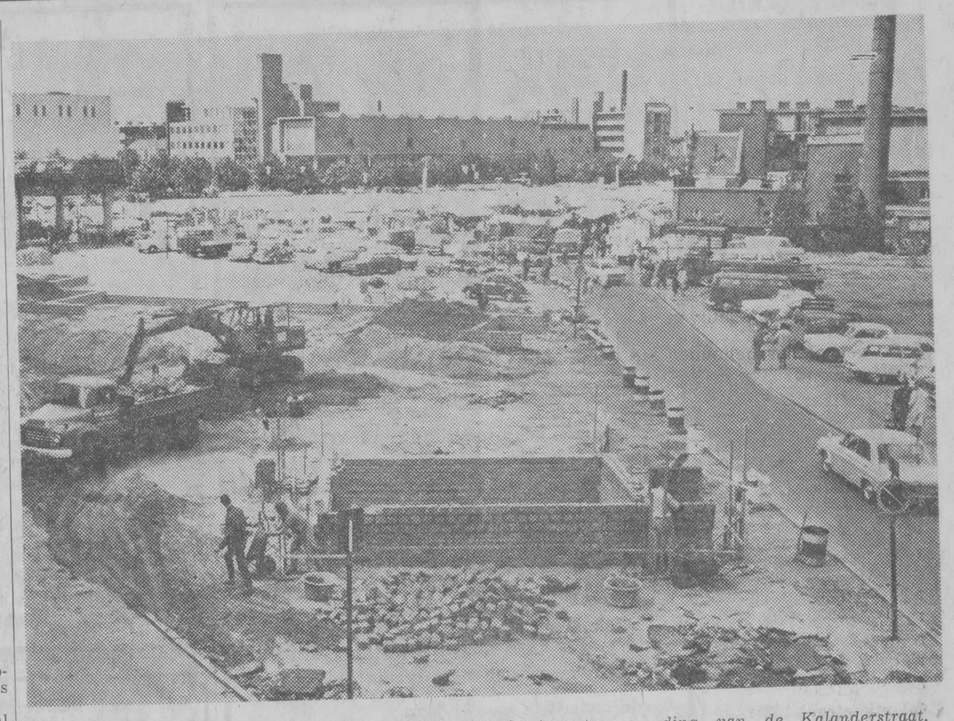

De uitbreiding van het H. J. van Heekplein houdt niet alleen in dat het marktterrein - annex parkeerterrein groter wordt, maar ook dat de Brilstraat (rechts op foto) grotendeels zal verdwijnen door de aanleg van verhoogde bloembakken van granietkeien en een soort rotonde als uitmonding van de Kalanderstraat, waar binnen het herdenkingsmonument van de stadsbrand (7 mei 1862) een nieuwe plaats zal krijgen.

Monument stadsbrand komt op Van Heekplein

ENSCHEDE — Het herdenkingsmonument van de brand van Enschede op 7 mei 1862, dat van 1912 tot 1962 op een hoge zandstenen sokkel voor de Grote Kerk op de Markt heeft gestaan, krijgt een nieuwe standplaats op de uitbreiding van het H.J. van Heekplein. Vlak bij de plaats waar in de Kalanderstraat destijds de stadsbrand uitbrak zal het monument, voorstellende een zittende vrouw met druiventros, in een nieuwe opstelling aan de vergetelheid worden ontrukt.

Het monument zal worden geplaatst op een eivormig pleintje, dat gaat ontstaan doordat de uitmonding van de Kalanderstraat in de komende maanden zal worden veranderd. Op de hoeken van dit pleintje komen twee grote vaste bloembakken van granietkeien. Het brandmonument zelf zal op een bakstenen sokkel worden geplaatst. Hiervoor komt een zitblok. Als achtergrond is een manshoge muur van geperforeerde sierstenen gedacht. De vijf bronzen reliëfplaten, die op het corspronkelijke voetstuk zaten en waarop de brand werd afgebeeld en beschreven, zullen op deze muur een nieuwe plaats krijgen.

De NV De Roo uit Emmen zal vóór de bouwvakantie de gehele uitbreiding van het Van Heekplein gereed krijgen. Er zijn tachtig nieuwe parkeerplaatsen geprojecteerd. Dwars door het nieuwe gedeelte vóór De Klanderij komt een muurtje van granietstenen ter afscheiding van een verhoogd deel.

Dit voetgangerspleintje krijgt een sierbestrating en zal worden opgefleurd met zeven bloembakken. In de muur zullen standaards voor rijwielen worden aangebracht ten gerieve van marktbezoekers. Op marktdagen zal met behulp van een uitneembare paal de vroegere Brilstraat geheel voor autoverkeer kunnen worden afgesloten.

Deze historische foto werd 7 mei 1912 gemaakt, toen op de Markt het monument werd onthuld, dat herinnert aan de grote stadsbrand van 7 mei 1862, toen in één middag 633 woningen, 25 stallen, 44 pakhuizen, het raadhuis, twee scholen, drie kerken, een synagoge, een weeshuis, een sociëteit en acht textielfabrieken in de vlammen opgingen.

(ADVERTENTIE)

Kies-pijn? D66!

D. Jordaan FJzn in Frankrijk overleden

ENSCHEDE — In de leeftijd van 84 jaar is in Monte Carlo overleden de heer D. Jordaan FJzn., op 9 mei 1886 in Haaksbergen geboren, wonende in Enschede.

Na in Enschede de Nederlandse School voor Nijverheid en Handel te hebben bezocht, maakte de heer Jordaan in 1904 een reis naar Noord-Amerika ter bestudering van de landbouw. In 1905 trad hij als volontair in dienst bij de Koninklijke Boomkwekerij Moerheim te Dedemsvaart, een jaar later vertrok hij naar Hamburg om opgeleid te worden in de textiel-export-branche. Aangezien de kwekerij hem aanvankelijk veel meer aantrok, stichtte de heer Jordaan in 1908 in Haaksbergen de kwekerij De Witte Palen. Tien jaar later richtte de thans overledene als enig vennoot de Bank van D. Jordaan FJzn op, welke met ingang van januari 1937 in een N.V. werd omgezet, waarvan hij eigenaar-directeur was. Voorts heeft de heer Jordaan meegewerkt aan de omzetting van de textielfirma D. Jordaan en Zn. in een N.V., waarvan hij president-commissaris werd.

De heer Jordaan was medeadministrateur van de Banque Jordaan te Parijs en van de Société Hollandaise de Banque S.A. te Brussel, gedelegeerd commissaris van de Spinnerei Deutschland te Gronau, oud-secretaris-kerkvoogd van de hervormde gemeente te Haaksbergen, oud-secretaris van de plaatselijke afdeling van de Overijsselse Landbouwmaatschappij en president-commissaris van de mede op zijn initiatief opgerichte N.V. Hollandsche Hoedenindustrie te Enschede. Voorts is de heer Jordaan directeur geweest van de Effecten Beleggingsmaatschappij Jordaan N.V. te Enschede, welke in 1949 werd opgericht.

De crematie van het stoffelijk overschot heeft inmiddels in Frankrijk plaats gevonden.

(ADVERTENTIE)

Samenwerken? Ja, met u! D66.

Produktie-chef groots in de flessentrekkerij

ENSCHEDE — „U kleedde hem aan, hij kleedde u uit", zei vanmorgen de president van de Almelose rechtbank, mr. A. J. van Rhede van der Kloot over de samenwerking, die was ontstaan tussen de 55-jarige produktie-chef P. J. N. D. uit Enschede, die vanmorgen terecht stond en een zekere L. V., in zijn kringen beter bekend als Parijse Loetje.

De samenwerking was in Amsterdam ontstaan, nadat D. zich in Enschede schuldig had gemaakt aan het verduisteren van geld in dienstbetrekking van zijn werkgever, de NV Schuiling-verpakking en het verduisteren van een auto die hij van het bedrijf in het bezit had.

De verduisteringen begonnen in oktober 1969 toen D., geld dat hij voor zijn werkgever aan thuiswerkers moest uitbetalen, in twee gevallen ten eigen bate gebruikte. Toen de betrokken twee mensen rond de jaarwisseling om het geld, een bedrag van f 1850,- vroegen wist D. nog uitstel te krijgen tot 15 januari 1970. Toen hij echter geen mogelijkheid zag tegen die datum aan het geld te komen werd hem de grond te heet onder de voeten en verdween hij per trein naar Amsterdam. Bovendien had hij toen ook nog eens f 1964,- op zak die hij in de loop van die week aan de thuiswerkers moest uitbetalen, zodat hij in totaal met een bedrag van f 3700,- verdween. De auto liet hij achter op het Stationsplein in Enschede. In Amsterdam ontmoette hij eerder genoemde Parijse Loetje. Volgens verdachte bleef deze als een klit aan hem vastkleven en was deze goed ingevoerd in allerlei duistere praktijken.

Hoewel verdachte ter zitting zich niet aan zijn aandeel, het uitvoeren van die duistere praktijken, wilde onttrekken. Zo had hij na vijf dagen geen cent meer op zak, spoorde met L. naar Enschede. Hoewel hij van plan was naar zijn vrouw terug te gaan om een eind te maken aan deze periode, bracht het zien van zijn auto die nog steeds bij het station in Fnschede stond, hem zodanig in verwarring dat hij na hem te hebben laten repareren, met L. V. weer naar Amsterdam vertrok en daar de auto voor f 1500 verkocht.

Voor een deel van d. bedrag kocht hij kleren voor L. Hij gaf hem ook een deel van de opbrengst.

Vanaf dat moment begon de flessentrekkerij op grote schaal. D. maakte er gewoonte van in zijn hotel mensen aan de leestafel aan te spreken, hun uit te leggen dat zijn bankrekening was geblokkeerd, maar dat hij wel uitgaven kon doen. Hij vroeg hun aanschaffingen via zijn giro-rekening te laten lopen, zodat hij het geld van hen kon innen. Voor de kopers leverde deze transactie op deze manier nog een voordeel op van ongeveer eenderde deel van de aanschafprijs. Zo kocht D. ringen en bontjassen, maar ook kleuren-tv-toestellen, die door „Parijse Loetje" waren besteld voor derden en die door D. met ongedekte chèques werden betaald. Door deze praktijken werden zaken in Amsterdam, Den Haag en Utrecht gedupeerd voor ongeveer f 10.000,-. Sommige „klanten" betaalden D. echter niet, zodat hij met een fikse strop kwam te zitten. Hij zei voor ongeveer f 2500,- te hebben geïnd. Bij zijn aanhouding had hij nog ongeveer f 650,- op zak.

De officier van justitie, mr. C. H. Nuis, achtte de gevallen van verduistering bewezen en tevens tien van de elf ten laste gelegde gevallen van flessentrekkerij. Tijdens het onderzoek waren overigens 55 gevallen van betalen met ongedekte cheques vast komen te staan! Hij eiste een gevangenisstraf van 12 maanden, waarvan 2 voorwaardelijk met een proeftijd van 3 jaar, toezicht van de reclassering en, indien noodzakelijk, contact met een psychiater.

De advocaat van D., mr. dr. B. W. Kranenburg, wees er in zijn pleidooi op dat zijn cliënt het typische voorbeeld is van een beroepsverduisteraar, die zich miskend voelt, een beter lot denkt te verdienen en grootser wil leven. Hij wees op het uitstekende milieu, waaruit verdachte komt, en de wil van hem en zijn vrouw de winkeliers schadeloos te stellen.

Mr. Kranenburg vroeg zich ook af, waar de grens ligt tussen sociologische en karakterologische zwakte en de zwakte, waarvoor de verdachte wel onmiddellijk aansprakelijk kan worden gesteld. Hij achtte het waarschijnlijk, dat verdachte, als hij met zijn verschillende vrouwelijke klanten grote aankopen deed, door zijn manier van optreden de indruk van een „ganz groszer Kerl" maakte, waardoor hij alle indruk van ongeoorloofde zaken wegnam. Hij vroeg een straf met een langer voorwaardelijk deel.

Uitspraak over 14 dagen.

Koninklijk goud voor H. E. Naber

ENSCHEDE — In de kantine van ons bedrijf aan de Getfertsingel heeft burgemeester mr. A. J. Vleer een van onze stadsredacteuren, de heer H. E. Naber, die gisteren zijn veertigjarig dienstjubileum vierde, de ere-medaille in goud, behorende bij de Orde van Oranje Nassau opgespeld.

Burgemeester Vleer wees er op in een bedrijf te zijn waarop de stad trots mag zijn. „In dat bedrijf", zei mr. Vleer, „heeft de heer Naber veertig jaar gewerkt. Begonnen als corrector ging hij na de oorlog over naar de redactie. Aanvankelijk was hij verbonden aan de sportredactie, de laatste jaren aan de redactie stad en streek. „Het aantal verslagen en reportages dat u hebt geschreven is niet te schatten", aldus mr. Vleer, die vervolgens de sociale rol schetste, die de journalist in het leven van een stad vervult. „Het nieuws uit eigen omgeving boeit de mens nog altijd het meest, daarom is een stadsredacteur voor de eigen gemeenschap van zo grote betekenis. In die gemeenschap heeft de heer Naber niet alleen als journalist een rol gespeeld." Spr. noemde het voorzitterschap van het Enschedees mannenkoor Excelsior, activiteiten in de Enschedese zangersweld en bestuurswerkzaamheden in de journalistenvereniging.

Namens het bestuur van ons bedrijf bood directeur mr. C. J. Houwert de jubilaris een enveloppe met inhoud aan. Hij wees er in zijn toespraak op dat een jubileum de gelegenheid geeft iemand uit zijn collectiviteit te halen en zijn persoonlijke betekenis voor het bedrijf te belichten. Mr. Houwert zei dat een langdurig dienstverband voor werknemer èn onderneming van betekenis is. Spr. schetste de loopbaan van de heer Naber, van wie hij zei dat hij zeer vele jaren „met het gas op de plank" heeft gereden.

Als woordvoerder van het personeel sprak de heer J. van Harsselaar, die een geschenk onder enveloppe aanbood. Voor mevrouw Naber waren er bloemen.

(ADVERTENTIE)

Puch bromfietsen

Zie hedenavond Ned. I om ca. 19.00 uur.

Leverbaar bij:
Fa. G. DE WILDE & ZN.
Haaksbergerstr. 342-344
Deurningerstr. 24a

BURGERLIJKE STAND

ENSCHEDE. Geboren: Yvonne Anna Albertha dv J A Wennekes en C P de Jong, Dennis Gerardus Johannes zv JA Hogeling en C T M Lormans, Wilhelmina Hester dv J Ybema en W J G de Vries, Paul Pierre zv P J M W Vranken en L Stroot, Arno zv J J Hofste en A M Lenferink, Daniëlle Martine dv D M Schipper en A R Slots, Nico zv J Kloppenburg en S J Verhoef, Marco zv R Lammers en G Roode, Robert Hendrikus Cornelis zv H J Kaiser en E A Kregting, Anko Rainier zv K Dikken en A Kuperus, Benno zv B Broen en J Vriezema, Jeffrey Dinant zv G J Welmerink en F H Temmink, Marleen Johanna Cornelia dv A N M Elst en J F Oerlemans.

Getrouwd: R H Bakker 25 j en H M G Nijkamp 24 j, G Krischel 21 j en M J J Degen 21 j, C de Jonge 24 j en C M E Wiersma 23 j, J B C Heijne 20 j en E W BH Lichtenberg 20 j.

Overleden: F Siemerink vr 83 j ev J G Hammink, C van Bree m 50 j ev G F Zeemeijer, H G Kolthoff vr 56 j ev G H Tobi, Ruurio, J Hoogenkamp vr 84 j wed v J Manden, J Hidma vr 91 j wed v J Kramer, J W Radstake m 79 j ev J W Leuverink, Neede.

(ADVERTENTIE)

Lex Verbeek
exclusieve schoenen
Lex Verbeek
enschede
haverstraatpassage 35
haaksbergerstraat 308
hengelo
nieuwstraatpassage 5

Uitreiking duizendste P1 diploma

ENSCHEDE — Op de THT zal donderdag 11 juni het duizendste P 1 getuigschrift worden uitgereikt. Het P 1-examen is de afsluiting van het gemeenschappelijk eerste jaar, dat door alle studenten gelijkelijk wordt doorlopen. Tijdens een bijeenkomst waarin het duizendste P 1 diploma zal worden uitgereikt, zal het woord worden gevoerd door prof. dr. ir. J. C. Vlugter, rector magnificus van de THT, door drs. G. Sieben, voorzitter van de commissie algemene propedeuse en door de heer R. C. Kirkenier, voorzitter van de commissie studiebelangen.

Overhemden gestolen

ENSCHEDE — In het afgelopen weekeinde werden uit het confectiebedrijf De Tukker aan de Beltstraat 24 overhemden gestolen. De waarde van deze overhemden bedraagt f 450. Men kwam binnen door het forceren van een dakraam.

(ADVERTENTIE)

PIANO'S EN
ELECTRONISCHE
ORGELS
MERKEN MET
WERELDREPUTATIE
SCHUMER
PIANO - ORGEL - EN
MUZIEKHANDEL
Almelo Ootmarsumsestr. 32 Tel 13219
Deventer Kleine Overstr. 45 Tel 14815

H. J. Lansink voorzitter Melkion

ENSCHEDE — De heer H. J. Lansink (59) uit Haaksbergen is benoemd tot nieuwe voorzitter van de cooperatieve melkinrichting en zuivelfabriek Melkion. Het onlangs in een drukbezochte ledenvergadering samengestelde nieuwe bestuur heeft in eigen kring de taken verdeeld. Aan de oudste van de bestuursleden de heer Lansink is het voorzitterschap toevertrouwd.

De heer H. G. Lefers uit Enschede zal als secretaris van het bestuur optreden. Dat bestuur heeft voorts de heren G. B. Veger noemd tot vice-voorzitter en J. Bos uit Haaksbergen tot tweede secretaris. Zoals bekend moest voor Melkion een nieuw bestuur worden gekozen, na de recente moeilijkheden over fusieplannen.

(ADVERTENTIE)

Politiek nee - speelplaatsen ja. D66.